No 57 - 2 de mayo de 2012

Mensajero Mexicano

# Las siete advertencias del Titanic

*por Jorge Perera Morón, Venezuela*

El impresionante, majestuoso e imponente barco llamado Titanic, el más grande de su tiempo, es famoso hasta el día de hoy, a pesar de haberse hundido en su viaje inaugural hace ya exactamente un siglo (1912 - 2012). El responsable del bienestar de poco más de mil quinientas almas a bordo era el capitán, Edward Smith, quien tenía varias décadas de experiencia navegando las aguas del Atlántico. Ese domingo por la noche el cielo estaba despejado y las aguas estaban en absoluta calma, aunque la temperatura era de medio grado Centígrado bajo cero.

Aunque parezca increíble, la tripulación del Titanic recibió siete mensajes de distintos barcos que traficaban también por esa zona del Atlántico, advirtiéndole de enormes icebergs (bloques de hielos) que había en esas aguas. Una de las sobrevivientes de la tragedia contaría después que tal era el exceso de confianza que se le tenía al Titanic, que un marinero le había comentado: "No se preocupe, señora, este barco ni Dios podría hundirlo". Esto explica por qué el capitán Smith no disminuyó la marcha, navegando a 21 nudos de velocidad (39 km/hora), a pesar del peligro latente.

A las 9:00 de la mañana ese día, el 14 de abril, el Titanic recibió un mensaje del trasatlántico Caronia, advirtiendo de icebergs y banquisas en posición 42°. El operador de radio, Haroldo Bride, lo llevó al puente y se lo entregó al oficial de guardia J. Boxhal, quien apuntó la posición en la carta.

Otro aviso llegó a las 11:40 am, ahora del trasatlántico Holande Noordaw, indicando la presencia de hielo en el mismo lugar que había indicado antes el Caronia.

Un tercer mensaje, poco antes de las 2 de la tarde, vino del barco Baltic, dando aviso e información del paso de icebergs y grandes cantidades de banquisas. Y apenas unos cinco minutos después, una nave alemana, el Amerika, también señaló la presencia de gigantescos icebergs en la zona.

A las 7:30 de la noche se recibe la quinta advertencia, esta vez del vapor Californian que estaba bastante adelante del Titanic, comunicándole del paso de 3 enormes icebergs a unos 5 kilómetros al sur. Hasta ahora eran cinco mensajes de prevención y las personas de mayor autoridad en ese barco, el capitán Edward Smith y Bruce Ismay presidente de la White Star Line, no hicieron nada al respecto.

Diez minutos después se recibe el sexto mensaje. Desde el vapor Mesaba se les advirtió lo siguiente: "Hemos visto icebergs de gran tamaño y también banquisa... Buen viaje".

La última llamada de atencón llegó unos minutos antes de las once de la noche, entre 20 y 30 kilómetros al norte del Titanic, el Californian quedó atrapado en un campo de hielo y lanzó advertencia a todos los barcos que se encontraban en la zona. En la sala de radio del Titanic, Harold Bride se retiró a descansar y Jack Phillips procuró llevar adelante las transmisiones comerciales, teniendo ya a su alcance la estación de Cabo Race, el punto más cercano de la costa norteamericana. Cuando Cyril Evans, operador de radio del Californian, trató de comunicarse

con Jack Phillips, éste, viendo la interrupción de los mensajes que ya estaba enviando a la estación Cabo Race, se molestó enormemente y le respondió con la triste célebre frase: "¡Sal de ahí, cállate! ¡Estás obstruyendo mi señal, estoy transmitiendo a Cabo Race!" De esta manera no prestó la menor atención a esta última y decisiva advertencia sobre la presencia de un gigantesco iceberg, justo enfrente del Titanic.

A pesar de ciertas maniobras que, por cierto, resultaron ser equivocadas, en los siguientes minutos el Titanic colisionó con el coloso de hielo que le abrió un enorme hueco de unos cien metros de largo en el costado derecho del barco. El agua inundó cinco compartimientos del barco y en apenas dos horas y media el Titanic se hundió unos 3700 metros al fondo del mar, llevándose consigo unas 1514 almas a la eternidad.

Esta trágica historia me hace recordar un versículo en la Biblia que dice: "Sin embargo, en una o en dos maneras habla Dios; pero el hombre no entiende", Job. 33. 14. Y otro en Proverbios 29.1, que dice: "El hombre que reprendido endurece la cerviz, de repente será quebrantado, y no habrá para él medicina".

No cabe la menor duda de que a pesar de la extrema soberbia de la tripulación y de los pasajeros, además de la blasfemia del que sugirió que ni Dios podría hundirlo, fue ese mismo Dios de misericordia que les demostró su amor avisándoles siete veces del peligro en que se encontraban. Dios no quiere la muerte del impío, Ezequiel 18.23, y el apóstol Pedro enfatizó esto cuando escribió: "El Señor… es paciente para con nosotros, no queriendo que ninguno perezca, sino que todos procedan al arrepentimiento", 2 Pedro 3.9. Mas bien, Dios "quiere que todos los hombres sean salvos y vengan al conocimiento de la verdad", 1 Timoteo 2.5.

Amigo lector, le pregunto: ¿En cuántas maneras, quizás por medio de un folleto bíblico, un mensaje de la predicación del evangelio, alguna enfermedad o accidente, o quizás por medio de la muerte de un ser querido, Dios le ha dado advertencias del peligro de estar en un camino lleva a la perdición eterna? ¿Qué ha hecho al respecto? Como la tripulación del Titanic, ¿no hace caso a las advertencias divinas? Como los pasajeros, ¿sigue distraído en los pasatiempos efímeros de este mundo?

La Biblia le advierte a usted una vez más: "Paraos en los caminos, y mirad, y preguntad por las sendas antiguas, cuál sea el buen camino, y andad por él, y hallaréis descanso para vuestra alma", Jeremías 6.16. Estimado lector, quizás este mensaje resulte ser su última advertencia. Por eso, "cree en el Señor Jesucristo y serás salvo", Hechos 16.31. En cuestiones de segundos después de haber leído este mensaje usted podría morir e ir a la eterna perdición. Entonces, ¿qué hará? Usted tiene la última palabra. Usted decide. Piense bien, ¿qué hará? ■

# Orquesta de *Primera Clase*

Cerca de Ti, Señor
Traducido del inglés: "Nearer my God to Thee".
Letra en ingles: Sarah F. Adams (1805 – 1848).
Traducido al Español por Tomás M. Westrup (1837-1909).
Música: Lowell Mason (1792-1872).

Cerca de Ti, Señor, quiero morar.
Tu grande y tierno amor, quiero gozar.
Llena mi pobre ser, limpia mi corazón,
hazme Tu Rostro ver en comunión.

Pasos inciertos doy, el sol se va;
mas si contigo estoy, no temo ya.
Himnos de gratitud ferviente cantaré,
y fiel a Ti, Jesús, siempre seré.

Día feliz veré, creyendo en Ti,
en que yo habitaré, cerca de Ti.
Mi voz alabará Tu Dulce Nombre allí,
Y mi alma gozará cerca de Ti.

*Tomado de Wikipedia*

Una de las más famosas leyendas del *Titanic* es la relativa a su banda de música. Durante el hundimiento, los ocho miembros de la banda dirigidos por Wallace Hartley, se situaron en el salón de primera clase en un intento por hacer que los pasajeros no perdieran la calma ni la esperanza. Más tarde continuaron tocando en la parte de popa de la cubierta de botes. La banda no dejó de tocar incluso cuando ya era seguro que el buque se hundiría, y tocó hasta el último segundo de vida.

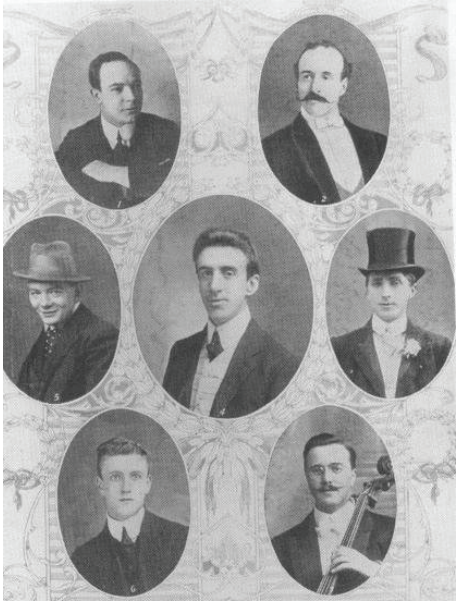

*La orquesta: de arriba a abajo y de izquierda a derecha, Fred Clarke y P.C. Taylor. En el centro, G. Krins, Wallace H. Hartley y Theodore Brailey. Abajo, Jock Hume y J.W. Woodward. Roger Bricoux, no está en esta fotografía.*

Ninguno de los integrantes de la banda sobrevivió al naufragio, y desde entonces ha habido mucha especulación respecto a cuál fue la última melodía que interpretaron. Algunos testigos dicen que la última canción fue «*Nearer, my God, to Thee*» («*Más cerca, oh Dios, de ti*»). Por otro lado, existen tres versiones de dicha canción y nadie exactamente ha podido confirmar cuál de ellas se interpretó, o si realmente fue ésa la última.

El cuerpo de Hartley fue uno de los que se recuperaron y pudieron ser identificados. Su funeral en Inglaterra contó con la presencia de miles de personas. A pesar de ser considerado como un héroe en su país, la naviera White Star Line le cobró a su familia por el coste de la pérdida de su uniforme. ■

# TRES HÉROES EN MYSORE

*Extractos de "Turning the World Upside Down" por F. G. Tatford*

Hasta la unificación de la India, Mysore era el nombre dado a todo un reino en el sureste del subcontinente, en la costa del Océano Índico, directamente al oeste de Madras en la costa del Pacífico. Hoy en día aquel distrito cuenta con 2,5 millones de habitantes.

Los pioneros en lo que sería una gran obra del Espíritu Santo fueron los esposos Redwood, quienes se casaron en 1885 en Bangalore, todavía la ciudad principal. La obra comenzó en Malavalli, un pueblo de 8,000 almas, todas ellas dudosas de esa pareja recién llegada de Inglaterra. Como tantas veces ha sido el caso, fue la atención médica que ayudó a quitar las barreras. El político de mayor jerarquía estaba casi incapacitado por sufrir de úlceras y Redwood, con el escaso conocimiento de medicina que adquirió antes de dejar su tierra, logró dar alivio a ese hombre clave. El pueblo quedó impresionado y empezó a pedir atención.

A lo mejor es aplicable a prácticamente todas las áreas rurales de la India de aquel entonces lo que el misionero escribió de su propia esfera: "Uno requiere mucha paciencia y persistencia al visitar y trabajar en estos pueblitos. Están aislados, sin caminos de acceso, y no pocos de ellos sin visitantes por estar situados en junglas infestadas por la fiebre. En este vasto imperio millones nacen, viven y mueren sin oír nunca el nombre de Cristo. Pero, ¿los dejaremos en las tinieblas porque es difícil alcanzarlos? ¡No! Ya hemos conocido a miles, pero cuesta más llegar a sus corazones que a sus comunidades. A diferencia de los nativos de los pueblos grandes y las ciudades, esta gente es tan pagana y supersticiosa como era siglos atrás. Sus aldeas son unas Sodoma pequeñas, sin Lot presente. La condición moral no podemos relatar, cosa que no extraña porque la idolatría y el libertinaje están entrelazados.

"El matrimonio es lo que el varón quiere que sea. Muchos tienen más de una esposa, o una esposa y un par de concubinas. En algunos casos los hombres repudian a sus esposas porque son enfermizas, y toman para sí a otras. Las pobres enfermas se quedan a la deriva. Algunos padres asignan sus hijas a un dios de su religión, que quiere decir que están entregadas a una vida de infamia".

Redwood era incansable en el evangelio. Además de los poblados cerca de Malavalli y la predicación en el mercado público de ese mismo pueblo, visitó casi todas las casas. Hasta 50 personas, funcionarios públicos entre ellos, se presentaban cuando predicaba en inglés, casi sin aviso previo, y centenares estaban dispuestos a oír en las calles de Kanarese.

Abrió un salón de lectura para aquellos que querían entrar y conocer la Biblia en kanarese. Contaba con muchas Escrituras pero carecía de otra literatura sana. Gente en Kollegal querían un salón también, especialmente en inglés, pero no era posible complacerles. Ofrecer servicios médicos era otra de sus actividades. Unos 100 mil pobladores del distrito no contaban con clínica ni médico, de manera que fue grande la afluencia de gente al dispensario evangélico.

Y, acaso eso no fuera demasiado, Redwood fundó una escuela donde los hijos de los brahamanes y los comerciantes podían ser enseñados en inglés. Los brahamanes y los comerciantes querían esto porque abría la puerta al progreso material y posiciones en la administración pública. Pero pronto se presentó el problema de las castas. Él aceptó a cierto muchacho, supuestamente un marginado, y los estudiantes brahamanes rehusaron presentarse más, pidiendo que fuera expulsado el paria. El misionero les dijo que era malo distinguir entre rangos sociales, y rechazó la demanda. Los estudiantes estaban muy perturbados, temiendo haber perdido su oportunidad para aprender el idioma. Se supo después que el mozo no era paria, sino católico romano. La escuela recuperó la normalidad y el alumnado continuó su aprendizaje de las Sagradas Escrituras junto con el idioma inglés.

En 1895 la señora de Redwood sufrió serios quebrantos de salud. El esposo murió en alta mar, rumbo a su terruño, dejándola a ella con la responsabilidad de cuatro hijos. Todos ellos iban a ser activos en la cosas del Señor en la India por muchos años. La viuda valiosa se radicó en Bangalore para seguir sirviéndole a Él por veinte años.

Pero justamente cuando los esposos Redwood habían visto que tendrían que hacer aquel viaje a Inglaterra, llegaron tres obreros nuevos. Por supuesto, varios otros se incorporaron en los próximos años, pero vamos a concentrar nuestro interés en dos de aquellos tres.

La señorita Bird iba a servir por 61 años en Kollegal. A la mitad se ese lapso vino otra hermana en Cristo para

compartir la administración del Hogar para Señoritas. La señorita Bird y su hermano Handley (otro de los grandes en la historia de la India) asumieron la responsabilidad de aquel orfanato en 1900, para atender a 100 niñas hambrientas, desamparadas y hasta moribundas.

Corrió como incendió forestal la voz que se hacían obras de increíble caridad. Pronto se dejaban recién nacidas a la puerta del edificio, o bebés en sábanas amarradas a los arbustos, y gente con más coraje traía niñas para ser criadas allí, de manera que pronto hubo una obra entre menores.

Como "madre", la señorita Bird tenía una habilidad extraordinaria para discernir y desarrollar dones donde uno menos esperaría encontrarlos. Envió señoritas a cierto hospital para cursar enfermería, y por cierto una de ellas llegó a ser la mano derecha del hospital regentado por la inglesa, otro ministerio que no tratamos aquí. Unas 1,200 señoritas pasaron por aquel orfanato y muchas de ellas fueron alcanzadas para Cristo e incorporadas en las asambleas recién formadas.

Ebenezer Lynn fue otro que llegó al Reino Mysore cuando el servicio del hermano Redwood estaba por terminar. Una y dos generaciones más tarde, creyentes y no creyentes en el área de Kollegal nombraban a Lynn en susurros, con respeto. Era un varón de Dios, poseído de un corazón engrandecido en bien de su prójimo. El evangelio era el centro y la circunferencia de su vida.

En 1891, cuando comenzó el ministerio en Kollegal, la gente no tenía relojes, pero estuviera el día soleado o nublado ellos sabían cuándo eran las 7:00 a.m., porque a esa hora el carrete de Lynn, tirado por buey y sin resortes, empezaba a brincar sobre los caminos de piedra, llevando al evangélico a comenzar la predicación del día. En los primeros diez años, más de dos docenas de almas fueron salvadas de la tierra dura e idólatra del hinduismo.

Eran los marginados que escuchaban de buena gana. Unos cuantos de estos creyentes eran inteligentes y responsables, y dentro de poco estaban ayudando directamente en la obra de Dios. Uno de ellos era maestro en la escuela evangélica, otro era colportor y varios predicaban fielmente.

Lynn fundó una escuela en "la comunidad del cuero", considerada el peldaño más bajo en el sistema de castas, especialmente abominable porque sus miembros atendían a los animales muertos. Cierto muchacho asistió cumplidamente y llenó su mente de las lecciones sobre las Escrituras junto con otras materias. Los maestros y estudiantes de castas superiores bloquearon su admisión a la escuela secundaria del Estado, pero Lynn persistió hasta ver su nombre en la nómina de alumnos. Ahora por lo menos podía quedarse parado en la puerta del salón o sentado en la ventana abierta. Lo hizo, se aplicó, aprobó los exámenes finales y solicitó empleo en la administración pública.

La lucha fue amarga, pero la oposición perdía fuerza debido a las reformas introducidas por los británicos. Racha fue contratado y fue el primero de su comunidad a trabajar en los tribunales. Más adelante fue bautizado e incorporado en la iglesia local. Sus dos hijos, bien instruidos, también entraron en la comunión y uno fue anciano en Ciudad Mysore; otro de la familia asumió esta responsabilidad en Kollegal misma.

Algo del fruto de las labores de la señorita Bird, el señor Lynn y otros se ve en el hecho que en 1970 la asamblea de Kollegal constaba de 240 miembros. ■

*Atardecer en Kollegal*

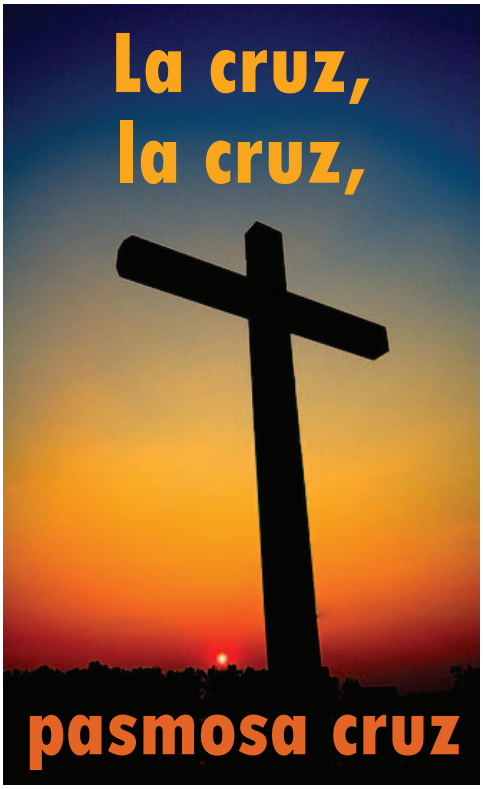


The Gospel Hymnbook #170
*The cross! The cross! The wondrous cross*,
por John H. Stockton (1813-1877)

¡La cruz!, ¡la cruz!, pasmosa cruz,
en que murió el Señor.
Espinas veo allí en Jesús;
los clavos, ¡qué dolor!

*En la cruz, en la cruz,*
*donde vi, por fin, la luz,*
*y mi carga de pecados Dios quitó.*
*Recibí por fe al Señor Jesús*
*y mi alma de gozo Él llenó.*

El peso de mi iniquidad
en Cristo Dios cargó:
Cordero manso, sin maldad,
por mí sacrificó.

Me gloriaré en la cruz aquí;
mi pasaporte allá
es que Jesús murió por mí,
¡al cielo viajo ya!

*David R. Alves*
*29 de febrero de 2012*

# "Dijo Jehová Dios": *Varios Pactos (2)*

# Un corazón nuevo

*por D. R. Alves, Venezuela*

En la entrega anterior hablamos de una gran promesa y un orden global que gobierna nuestras vidas todavía. Dios le anunció aquel pacto a Noé porque Él quiso. Comoquiera que sea la maldad del hombre, no habrá otro diluvio mundial. Por mucho que el hombre abuse de esta obra divina, no cesarán las estaciones del año y las horas del día hasta que Él disponga acabar con el planeta Tierra como lo conocemos. Es más, Dios dispuso que ciertas normas rijan en la raza humana y el mundo animal.

Hablamos también del pacto de la Ley que Dios hizo con su pueblo por medio de Moisés y vimos que ellos no lo respetaron. Ha acontecido a Israel endurecimiento en parte, escribió Pablo en Romanos 11.25. En otras palabras, aquel pueblo ha sido puesto a un lado por ahora y el evangelio está siendo ofrecido a usted y a mí.

Prosiguiendo, vimos que el Antiguo Testamento narra tres grandes pactos más, todos con Israel, todos irrevocables y ninguno cumplido plenamente todavía. Son (1) el pacto con Abraham, antes de la Ley, prometiéndole pueblos, tierra y bendiciones; (2) el pacto anunciado a Moisés después de la entrega de la Ley, confirmando que la desobediencia de Israel no había anulado la promesa de que algún día los judíos verán realizado su anhelo de una tierra propia; (3) que un descendiente de David "dominará de mar a mar", juzgando con justicia, y los montes llevarán paz al pueblo.

Oportunamente Dios efectuará todo esto. De veras, todo tiene su tiempo, sin que alcance el hombre a entender lo que Él ha hecho desde el principio hasta el fin, Eclesiastés 3.

Pero su pueblo escogido nunca ha ocupado su tierra "desde Egipto hasta el río grande, el río Eufrates". Este río no es hoy día ni siquiera lo que era cuando Abraham lo cruzó. Algunos judíos han emigrado a la Tierra Prometida, pero en craso materialismo y disputando cada centímetro con coterráneos que la reclaman en nombre de Alá. Y es cierto que en 1948 apareció un Estado de Israel, pero no sabe nada de paz, justicia y dominio mundial.

Aplica el viejo adagio: *El corazón del problema es el problema del corazón*. "Este pueblo de labios me honra, mas su corazón está lejos de mí", Isaías 29.13, Marcos 7.6.

Uno quisiera citar más de Isaías, porque profetiza lo que hablamos ahora: el arrepentimiento, la restauración y la bendición futura de Israel. "Los extraviados de espíritu aprenderán inteligencia", v. 24. Pero es mejor que vayamos de una vez a Jeremías 31, porque allí está el lenguaje preciso que buscamos: "Haré nuevo pacto con la casa de Israel y con la casa de Judá", como era en los tiempos del profeta nación dividida. "Daré la ley en su mente, y la escribiré en su corazón".

> *El corazón del problema es el problema del corazón.*

Cuando Jesús le dijo a Nicodemo, "Os [ustedes, todo el pueblo de Israel] es necesario nacer de nuevo", ¿los pensamientos de aquel instruido judío no habrán volado inmediatamente al valle de los huesos en Ezequiel 37? Huesos esparcidos, secos, sin tendones, sin piel, sin espíritu. Pero, anunció Jehová, "pondré mi Espíritu en vosotros, y viviréis, y os haré reposar sobre vuestra tierra". La segunda mitad de aquel capítulo narra precisamente lo que hemos venido comentando: un solo pueblo, recogido, restaurado y gobernado por un rey.

La clave está en los capítulos finales de Zacarías, por ejemplo, que hablan de "aquel tiempo" milenario, una vez que el remanente se haya retrotraído al Calvario, al manantial abierto para la purificación del pecado y la inmundicia.

¿Un manantial para ellos no más? ¿Un nuevo pacto inscrito solamente en el corazón de judíos no nacidos todavía? No, sino para nosotros también. "Hay una fuente sin igual de sangre de Emanuel. Tu sangre nunca perderá ¡oh Cristo! su poder; y sólo en ella así podrá *tu Iglesia* salva ser".

La noche que fue entregado, el Señor tomó la copa, diciendo: "Esta copa es el nuevo pacto en mi sangre, que por vosotros se derrama", Lucas 22.20. Aquellos apóstoles presentes desempeñan un doble papel a lo largo de los Evangelios. En aquel aposento alto, en la celebración de la última pascua, ellos representan a Israel (el esquema viejo), pero ahora en la celebración de la primera Cena del Señor, ellos, *vosotros,* representan a los salvos de esta dispensación (el esquema nuevo). La historia se repite. Israel es una sombra de mayores cosas que nuestro Padre tiene en mente para el tan favorecido pueblo que somos nosotros. En Romanos 10, hemos creído con el corazón para justicia. En Juan 3, hemos pasado del *os* del v. 7 al *todo aquel* que tiene la vida eterna en el v. 15.

Hebreos 8, 9 y 10 versan sobre este nuevo pacto, pero el que escribe aquí no sabe entrar en la profundidad, ni expresarlo en pocas líneas, de todo lo que hay allí. Sin embargo, sabe que Cristo, por su propia sangre, obtuvo eterna redención. Mediante el Espíritu eterno (¿se acuerda usted del valle de los huesos muertos?) Él se ofreció a sí mismo sin mancha a Dios, y puede limpiarnos para servir al Dios vivo. Podemos acercarnos en plena certidumbre de fe, purificados los corazones, 10.22.

En Hebreos leemos de una salvación eterna, una redención eterna, una herencia eterna, ¡y este pacto eterno! 13.20. "Y de la tumba más allá mi lengua emplearé; canción más dulce y noble habrá que en gloria cantaré". ■

# Una iglesia local

*por Tomás Bentley (1924-2011)*
*Malasia*

## Mateo 18.15-20

La primera vez que nuestro Señor habló acerca de una iglesia local, en Mateo 18.15-20, Él enseñó siete lecciones acerca de lo que es y cómo funciona.

Dijo:

"Por tanto, si tu hermano peca contra ti, ve y repréndele estando tú y él solos; si te oyere, has ganado a tu hermano. Mas si no te oyere, toma aún contigo a uno o dos, para que en boca de dos o tres testigos conste toda palabra. Si no los oyere a ellos, dilo a la iglesia; y si no oyere a la iglesia, tenle por gentil y publicano.

De cierto os digo que todo lo que atéis en la tierra, será atado en el cielo; y todo lo que desatéis en la tierra, será desatado en el cielo. Otra vez os digo, que si dos de vosotros se pusieren de acuerdo en la tierra acerca de cualquiera cosa que pidieren, les será hecho por mi Padre que está en los cielos. Porque donde están dos o tres congregados en mi nombre, allí estoy yo en medio de ellos".

Así, aprendemeos que la iglesia local:

1. **Respeta el señorío de Cristo**

   "en mi nombre" es un rechazo total de la idea de una denominación u organización de hechura humana.

2. **Es un ente local y específico**

   "congregados" Los miembros se identifican plenamente con la asamblea que ellos en conjunto componen.

3. **Exige y se merece lealtad**

   "están congregados" es un verbo pasivo. Mejor se expresa como: "habiendo sido congregados". Los miembros han sido puestos en ella por obra del Espíritu Santo, y no meramente por gusto de estar juntos.

4. **Tiene una autoridad latente**

   "si", dijo el Señor seis veces. Él vigila lo que sucede en ella, y no admite un liberalismo religioso.

5. **Goza de sanción divina**

   "todo lo que atéis en la tierra, será atado en el cielo", es un repudio al movimiento ecuménico, que presupone una variedad de iniciativas humanas.

6. **Tiene su dinámica en todos los miembros**

   "si dos de vosotros" hace ver que no hay una cleresía de la cual depende la vida de la asamblea.

7. **Es una hermandad**

   "tu hermano" nos recuerda que estas relaciones interpersonales se basan en que cada miembro es un hijo en la familia de Dios.

# Preguntas y respuestas

*por Sydney Maxwell, Truth and Tidings, Preguntas y Respuestas, 1978- 1982.*

## *La organización previa de labores para reuniones*

**"teniendo diferentes dones … si de servicio, en servir", Romanos 12.7**

Cuando una asamblea propone celebrar una conferencia, ¿es obviar la dirección del Espíritu Santo hacer arreglos previos acerca de quiénes trabajarán en la cocina, etc.?

Considero que la organización de esta clase de ayuda no solamente es correcta sino que es el orden debido al ser efectuada prudentemente. Es un ministerio por demás necesario y por supuesto relacionado con el lado material de la conferencia. Viene bajo la categoría de lo que está presentado en Hechos 6.3 al 6, donde hay un claro arreglo previo para ciertas responsabilidades. El Espíritu Santo nos enseña que todos los que sirven de esta manera deben ser espirituales, tener buen testimonio y vestirse como conviene a los santos.

## *¿Dones para las mujeres?*

**"Él mismo constituyó a unos, apóstoles; a otros, profetas; a otros, evangelistas; a otros, pastores y maestros", Efesios 4.11-12**

Es cierto que los dones de Efesios 4 son varones y por supuesto ellos funcionan en la esfera pública, en contraste con las hermanas cuya esfera no es la predicación pública, 1 Corintios 14.34, 1 Timoteo 2.12. Debemos tener presente que la hermana tiene un papel vital en la esfera de la adoración y la obra de Dios. Se nos asegura que en la función del sacerdocio, la adoración inaudible de las hermanas aporta peso y fragancia a todo lo que asciende al Padre por medio de nuestro Señor Jesucristo.

En la edificación del cuerpo de Cristo se describen a las hermanas como "maestras del bien; que enseñen a las mujeres jóvenes", Tito 2.3,4. Se les animan a visitar a los enfermos y recluidos, animarlas y fortalecerlas por conversación espiritual sobre las cosas tocantes al Señor. En la esfera del hogar, como demuestra Hechos 18.26, Priscila con su marido ayudó a Apolos. Pablo habla de "éstas que combatieron juntamente conmigo en el evangelio", Filipenses 4.3, refiriéndose sin duda a la obra en hogares y en visitas, cosas que frecuentemente corresponden más a las habilidades de las mujeres que de los varones.

No podemos elogiar demasiado el ministerio privado de hermanas espirituales y bien enseñadas. Sus obras y palabras de estímulo y consejo han hecho mucho para fortalecer el cuerpo de Cristo. Por todas ellas, damos gracias.

# ARTILLERÍA BÍBLICA PARA EL ATALAYA

*"Porque la palabra de Dios es viva y eficaz, y más cortante que toda espada de dos filos; y penetra hasta partir el alma y el espíritu, las coyunturas y los tuétanos, y discierne los pensamientos y las intenciones del corazón".*

Hebreos 4.12

Ocho pasajes en el Nuevo Testamento confirman que Cristo es el Creador (tomados de La Traducción del Nuevo Mundo de las Sagradas Escrituras, la Biblia que usan los Testigos de Jehová):

Juan 1.1-3
En [el] principio la Palabra era, y la Palabra estaba con Dios, y la Palabra era un dios. Este estaba en [el] principio con Dios. **Todas las cosas vinieron a existir por medio de él, y sin él ni siquiera una cosa vino a existir.**

Juan 1:10
Estaba en el mundo, y el **mundo vino a existir por medio de él**, pero el mundo no lo conoció.

Hechos 3.15
mientras que mataron al **Agente Principal de la vida**. Pero Dios lo ha levantado de entre los muertos, del cual hecho nosotros somos testigos.

> **Nota sobre "agente".** Swanson, J. (1997). *Diccionario de idiomas bíblicos : Griego (Nuevo Testamento)*: 795 ἀρχηγός (*archēgos*) 1. iniciador, originador, fundador, autor (Hechos 3.15; He 2.10; 12.2), para otra interpretación, ver siguiente; 2. líder pionero, fundador que continúa como líder (Hechos 5.31).

1 Corintios 8.6
realmente para nosotros hay un solo Dios el Padre, procedente de quien son todas las cosas, y nosotros para él; y hay un solo Señor, **Jesucristo, mediante quien son todas las cosas**, y nosotros mediante él.

Colosenses 1:15-17: Él es la imagen del Dios invisible, el primogénito de toda la creación; porque **por medio de él todas las** [otras] **cosas fueron creadas en los cielos y sobre la tierra**, las cosas visibles y las cosas invisibles, no importa que sean tronos, o señoríos, o gobiernos, o autoridades. Todas las [otras] cosas han sido creadas mediante él y para él. También, él es antes de todas las [otras] cosas y por medio de él se hizo que todas las [otras] cosas existieran.

> Nota: "otras" está en paréntesis, porque ¡es una palabra añadida al texto!

Hebreos 1.1-3
Dios, que hace mucho habló en muchas ocasiones y de muchas maneras a nuestros antepasados por medio de los profetas, al fin de estos días nos ha hablado por medio de un Hijo, a quien nombró heredero de todas las cosas, y **mediante el cual hizo los sistemas de cosas**. Él es el reflejo de [su] gloria y la representación exacta de su mismo ser, y **sostiene todas las cosas por la palabra de su poder**;

Hebreos 1.8 -10 Pero respecto al Hijo: … "Tú en [el] principio, oh Señor, colocaste los fundamentos de la tierra misma, y los cielos son [las] **obras de tus manos**".

Apocalipsis 3.14 Y al ángel de la congregación que está en Laodicea escribe: Estas son las cosas que dice el Amén, el testigo fiel y verdadero, **el principio de la creación por Dios** …

> Nota: Al leer Apocalipsis 3.14, junto con 21.6 y 22.13, es obvio que "principio" no significa "primera criatura". Cristo como Creador es la causa, el origen de la creación, la autoridad suprema en ella y, por lo tanto, "el Principio y el Fin". ■

# ¡TAMALES LIGHT!

## Tamales mixtos

*¿Rumbo adónde? (Gracias a la cámara de Juan Nesbitt)*

1. Para encontrar una mujer, usted necesita tiempo y dinero. Por lo tanto:

   $\boxed{\text{Mujer} = \text{Tiempo} \times \text{Dinero}}$

2. "El tiempo es dinero". Entonces:

   $\boxed{\text{Tiempo} = \text{Dinero}}$

3. Por lo tanto:

   $\text{Mujer} = \text{Dinero} \times \text{Dinero}$

   $\boxed{\text{Mujer} = (\text{Dinero})^2}$

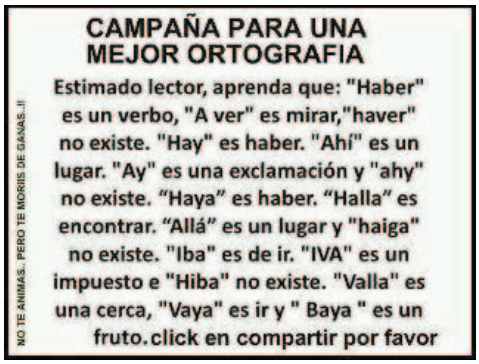

**CAMPAÑA PARA UNA MEJOR ORTOGRAFIA**

Estimado lector, aprenda que: "Haber" es un verbo, "A ver" es mirar,"haver" no existe. "Hay" es haber. "Ahí" es un lugar. "Ay" es una exclamación y "ahy" no existe. "Haya" es haber. "Halla" es encontrar. "Allá" es un lugar y "haiga" no existe. "Iba" es de ir. "IVA" es un impuesto e "Hiba" no existe. "Valla" es una cerca, "Vaya" es ir y " Baya " es un fruto.click en compartir por favor

NO TE ÁNIMAS... PERO TE MORIRÍS DE GANAS...!!

4. "El dinero es la raíz de todos los problemas"

   $\boxed{\text{Dinero} = \sqrt{\text{Problemas}}}$

5. Por lo tanto:

   $\text{Mujer} = (\cancel{\sqrt{\phantom{x}}}\ \text{Problemas})^{\cancel{2}}$

   $\boxed{\text{Mujer} = \text{Problemas}}$

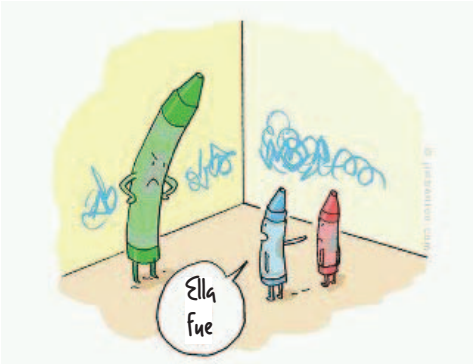

# La mies en México

## Campeche:

**Ciudad del Carmen:** Harrys Rodríguez estuvo de visita por tres días y visitó la asamblea aquí y la obra en Emiliano Zapata. Dios bendijo con la salvación de una señora durante una serie de tres semanas de predicaciones especiales. Ryan Langley, anciano en la asamblea de Langley, Vancouver, dio una semana de excelentes ministerios en Emiliano Zapata, Campeche. Aquí aparece con algunos de los creyentes allí.

David Alves hijo y Ryan Langley hicieron una visita muy apreciada a la asamblea en Santa Rita, Campeche.

## Veracruz:

**Veracruz:** Los creyentes de la asamblea en el puerto de Veracruz y en Cotaxtla disfrutaron mucho las visitas de Harrys Rodríguez y de Shawn y Heidi St.Clair durante el mes de marzo. Su enseñanza fue de mucho provecho para los creyentes. También David y Jack Nesbitt, hermano papá de Juan, estuvieron de visita recientemente.

Se ha hecho un cambio en el horario en el puerto los domingos para poder acomodar otra reunión en Cotaxtla. Cada domingo se lleva a cabo una reunión de enseñanza y otra para la predicación del evangelio. Nos anima la asistencia de varias personas que han expresado interés en escuchar más de la palabra de Dios.

El Doctor Alejandro Higgins y David Alves padre estarán en Veracruz del 25 al 27 de mayo para enseñanzas especiales sobre el matrimonio y la familia.

**Emiliano Zapata:** El 1 de marzo se iniciaron reuniones mensuales en la casa de Sergio y Elizabeth con unos 5 o 6 adultos presentes. Oramos que el Señor abra puertas para esta obra nueva cerca de la capital Xalapa.

## Guerrero:

**Iguala:** A principios de abril, Abisaí Vieyra (Hermosillo) y Sadrac Kember fueron de visita a Iguala. Hubo buen interés de parte de dos familias en cuyas casas se presentó el evangelio y se enseñó a creyentes. Una persona entendió y aceptó la salvación mientras leía y ponderaba Romanos 5.6 y Gálatas 2.20. Dos personas fueron bautizadas en presencia de familiares y amigos. Se planea otra visita en mayo, Dios mediante. Por favor, sigan orando por los nuevos creyentes, y sus familiares y conocidos que todavía no son salvos. La mayoría de los que han profesado fe en Cristo son familiares de creyentes en la asamblea del oeste de Phoenix, AZ, EEUU.

## Michoacán:

**Zamora:** Un buen número de creyentes e inconversos asistieron de los estados de Guanajuato, Zacatecas, San Luis Potosí, Jalisco, Nayarit, el D.F., Edomex, Veracruz, Campeche, y Michoacán. El estudio bíblico sobre diferentes términos que usa el Nuevo Testamento para describir el servicio del creyente en la asamblea tuvo mucha participación. De los obreros a tiempo completo, dio muchísimo gusto contar con la visita de Harry Rodríguez, además de Jónatan Seed, Timoteo Stevenson, Pablo Thiessen, Juan Nesbitt, David Alves hijo, Jasón Wahls, y David Alves padre. Varios mencionaron cómo disfrutaron una clase bíblica sobre el sueño de Nabuconodozor en Daniel 2 dada por Diego Alves.

Los creyentes de la asamblea de Galvantepec se esfuerzan mucho en apoyar la obra de evangelización en Los Reyes, Michoacán, y en La Purísima, Guanajuato.

*Ricardo Gómez (Galvantelpec) esperando la hora para la clase bíblica en La Purísima, Guanajuato. Todos los sábados hay Escuela Bíblica y predicación del evangelio aquí.*

*Luís Galván con sus padres y su esposa Leticia, quien se recupera de una operación de la tiroides y apreciaría mucho nuestras oraciones.*

*Francisco Hernández y su esposa Araceli, anhelan que haya una asamblea en León, Guanajuato.*

### San Luis Potosí:

**El Barril:** Recientemente la familia Nesbitt estuvo unos tres días en El Barril. Apreciamos mucho las dos predicaciones del evangelio que nos dio Juan y las visitas caseras. También en el mes de abril estuvieron de visita Timoteo y Eunice McCalley, de la asamblea de Marion, Iowa, EEUU. Timoteo dio enseñanza sobre el nuevo nacimiento y una noche contó su testimonio.

### Jalisco:

**Puerto Vallarta:** Los sábados a las 5:00 de la tarde se lleva a cabo una clase bíblica en Las Cañadas, zona en la cual viven varios creyentes que asisten a El Coapinole.

### Nayarit:

**Tepic:** Marcos y Alicia Cain tuvieron una visita breve en abril. Arturo e Irene Emberly (de la asamblea de Portage, Canada) están en la área para ayudar por un tiempo también.

**Santiago Ixcuintla:** Jaime Dyck ha apreciado la ayuda de varios creyentes de Canadá en la construcción del local.

**San Juan de Abajo:** La asamblea en San Juan de Abajo, en Nayarit, esá disfrutando mucho su nuevo local. San Juan es un pueblo en medio de una rica zona agrícola. Esta es una de tres asambleas en la zona de Puerto Vallarta.

### Sonora:

**Hermosillo:** La conferencia anual fue de mucha bendición a los que asistieron. David Alves dio enseñanza sobre los pactos de Dios y Juan Dennison sobre las dispensaciones. Apreciamos también la ayuda de Sadrac Kember en el evangelio, Daniel Harvey en el ministerio devocional y Timoteo Harvey en la clase bíblica. Alan Klein y Abisaí Vieyra han estado llevando a cabo reuniones cada noche en la colonia Laura Alicia Frías, ubicada en el norte de la ciudad. La asistencia de niños ha sido excelente y unos cuantos adultos asisten también.

En el sur de la ciudad, en la colonia Tirocapes, ha sido de ánimo ver a una señora asistir frecuentemente a la predicación los miércoles con otros familiares. El último sábado de abril, después de una repartición de invitaciones, más de 50 niños y seis mamás asistieron a la escuela bíblica.

**San Luis Río Colorado:** Después de la conferencia en Hermosillo, David Alves padre estuvo dos noches para el ministerio de la Palabra. Hubo excelente interés y asistencia. La familia Caín estuvo de visita por una noche en abril. Marcos tocó el tema de la esfera de la mujer en la asamblea. El sábado 21 de abril dio gozo ver a una creyente obedecer al Señor en el bautismo.

### Chihuahua:

**Chihuahua:** La asamblea tuvo la grata visita de Harrys Rodríguez durante tres días. Dio ministerio dos noches en el local del Valle de la Madrid, y una clase a los niños y una predicación en El Porvenir. Se espera tener reuniones especiales en El Porvenir pronto, por lo cual pedimos sus oraciones.

# Id por todo el mundo...

### Oeste de Phoenix, Arizona

La conferencia llevada a cabo en marzo fue de ánimo y ayuda a los creyentes. La asistencia, con creyentes de San Luis Río Colorado, Hermosillo, Chihuahua, el este de Los Ángeles, San Diego y Las Vegas, fue mayor que en otros años. Gilberto Torrens, Daniel Harvey, Sadrac Kember, el Dr. Juan Thropay y Marcos Cain ayudaron en la enseñanza y el evangelio. Duncan Beckett dio una palabra a los jóvenes y a los niños y Timoteo Harvey dio la clase a los niños el domingo. Cuatro creyentes fueron bautizados el sábado.

### Valencia, Venezuela

Algunos de los jóvenes de las asambleas en Valencia, Venezuela, unos conocidos en México, que sirvieron miles de platos de comida durante la reciente conferencia de Semana Santa.

## Próximas conferencias

### Santa Rita, Campeche

Del 21 al 24 de febrero del 2013 se llevará a cabo una conferencia en este lugar. Se extiende una cordial invitación.

### El Palmar de Ixtapa, Puerto Vallarta, Jalisco

El 6 de mayo habrá un día especial de reuniones empezando a las 9:00 de la mañana con la Cena del Señor. El sábado habrá ministerio a las 7:30 p.m.

### Matilde y Ciudad Nezahuacóyotl

La conferencia anual se llevará a cabo los días 19-21 de julio en la voluntad de Dios.


Mensajero Mexicano

**Redacción:**
David R. Alves (padre)
mensajero.mexicano@gmail.com

**Noticias:**
Marcos L. Caín
marcus.cain@gmail.com

Publicaciones Pescadores

*Proveedores y publicadores de materiales bíblicos*

publicacionespescadores@gmail.com

# El don de la soltería

Un libro corto que todo creyente soltero debería leer para conocer la perspectiva y el plan de Dios para su vida.

Si usted es casado, también haría bien en leerlo, para entender mejor y animar más a los creyentes solteros que conoce para que sean todo lo que Dios quiere.

Alejandro Higgins y Juan Dennison presentan de una manera clara los principios de la Palabra de Dios que muestran cómo un creyente soltero puede estar satisfecho con el don de soltería que Dios le ha dado y ser estable, importante, santo, espiritual y útil.

## Información del producto:

**Autor:** Alejandro Higgins y Juan Dennison
**Formato:** papel bond, engrapado
**Número de páginas:** 22
**Dimensiones:** 13.6 x 21.6 (cm)

**5 pesos c/u (0.5 USD) + flete**

## Informes y pedidos:

publicacionespescadores@gmail.com
LADA sin costo en todo México: 01 - 800 - 713 - 8433
EU e Internacional: 623 - 537 - 4874